TORNEOS DEPORTIVOS

«Escuelas Militares de las Fuerzas Armadas»

1953

Lo más importante en los Juegos Olímpicos;
no es ganar, es poder participar.
Lo esencial en la vida, no es conquistar,
sino luchar caballerescamente.

Barón de Coubertin

El deporte es una potente palanca de cultura
humana; es escuela de fraternidad.

Jean Legros

Escuela Naval del Perú




































EM



















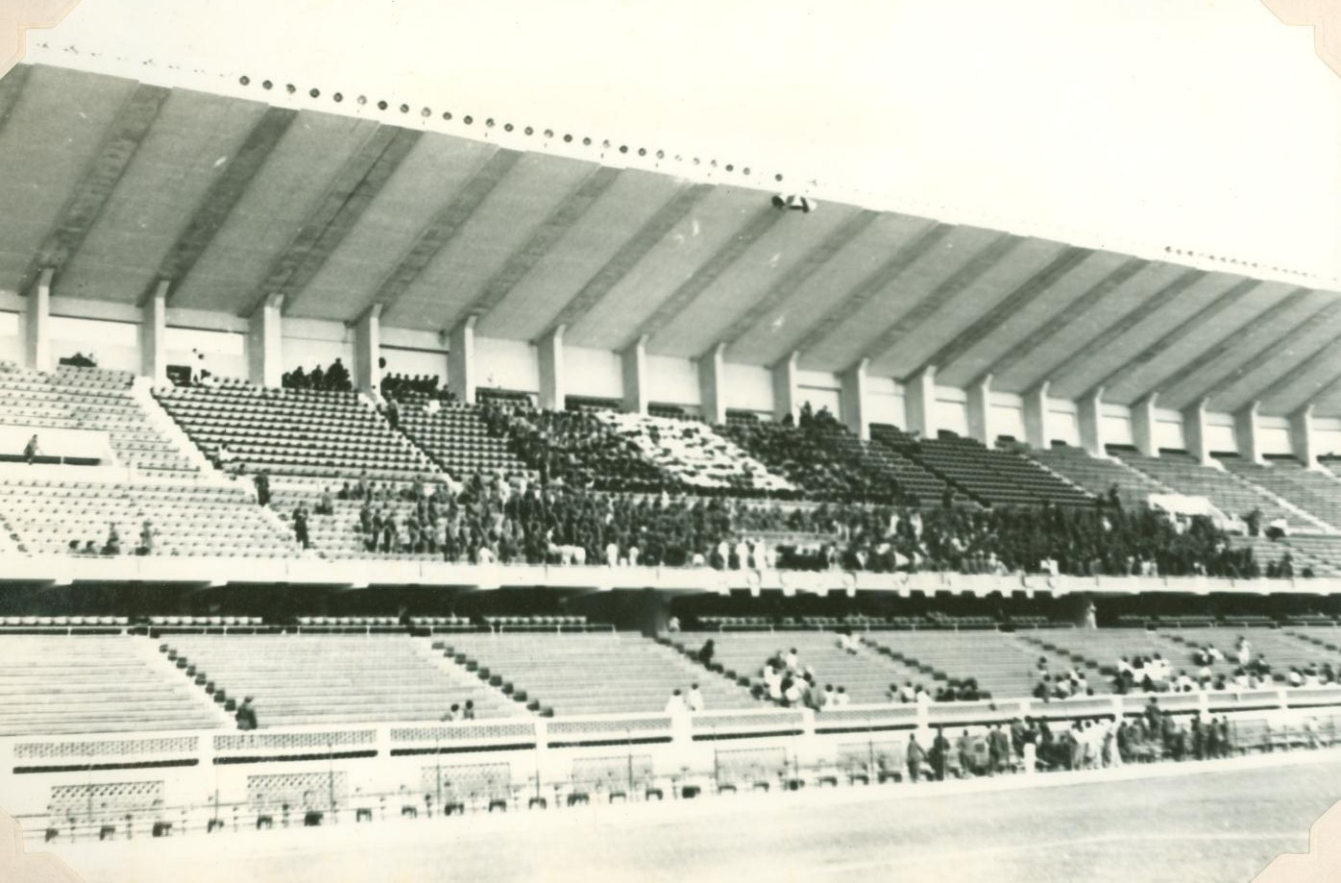

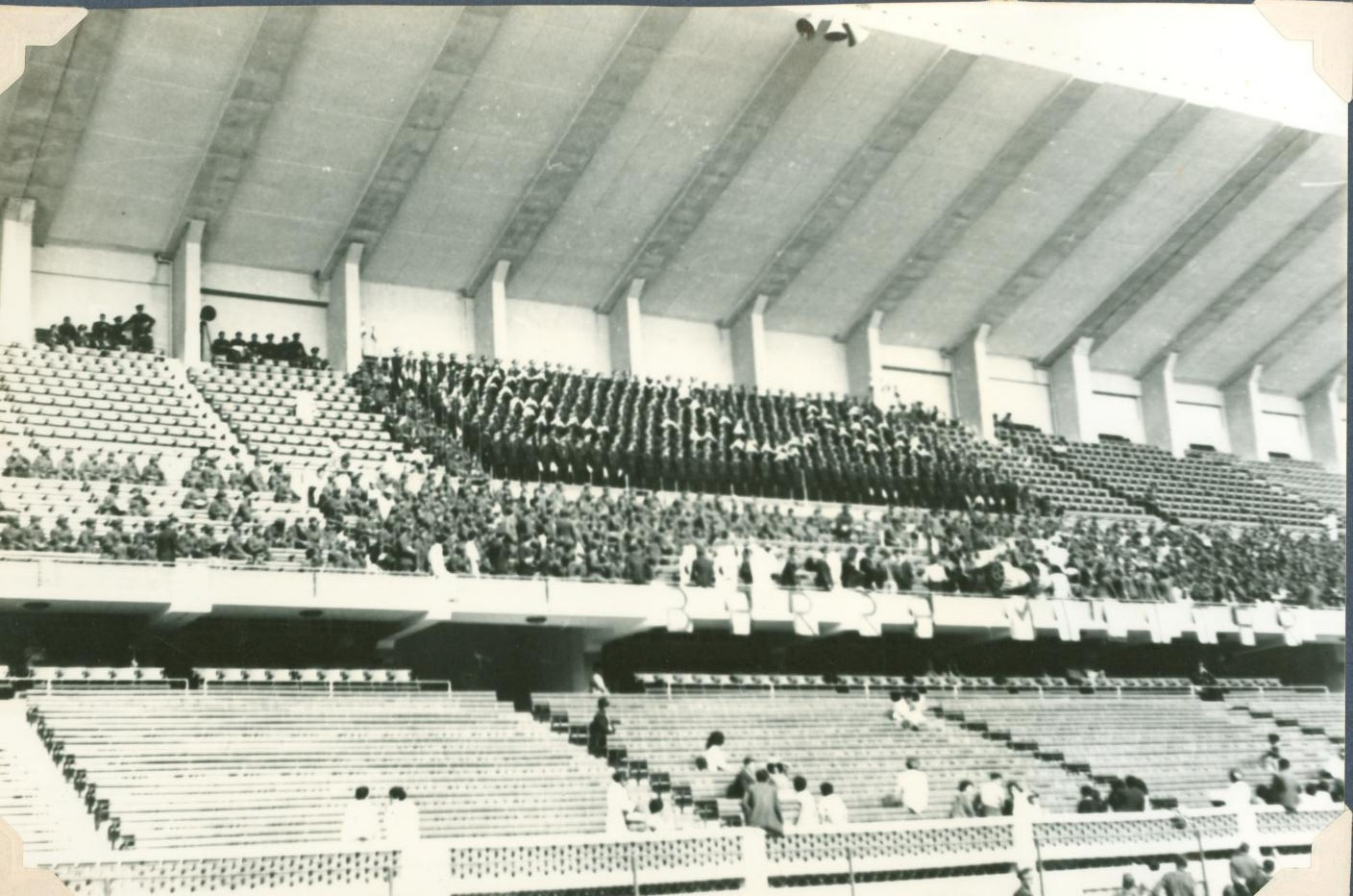




SECTORES




BRRR MMMR

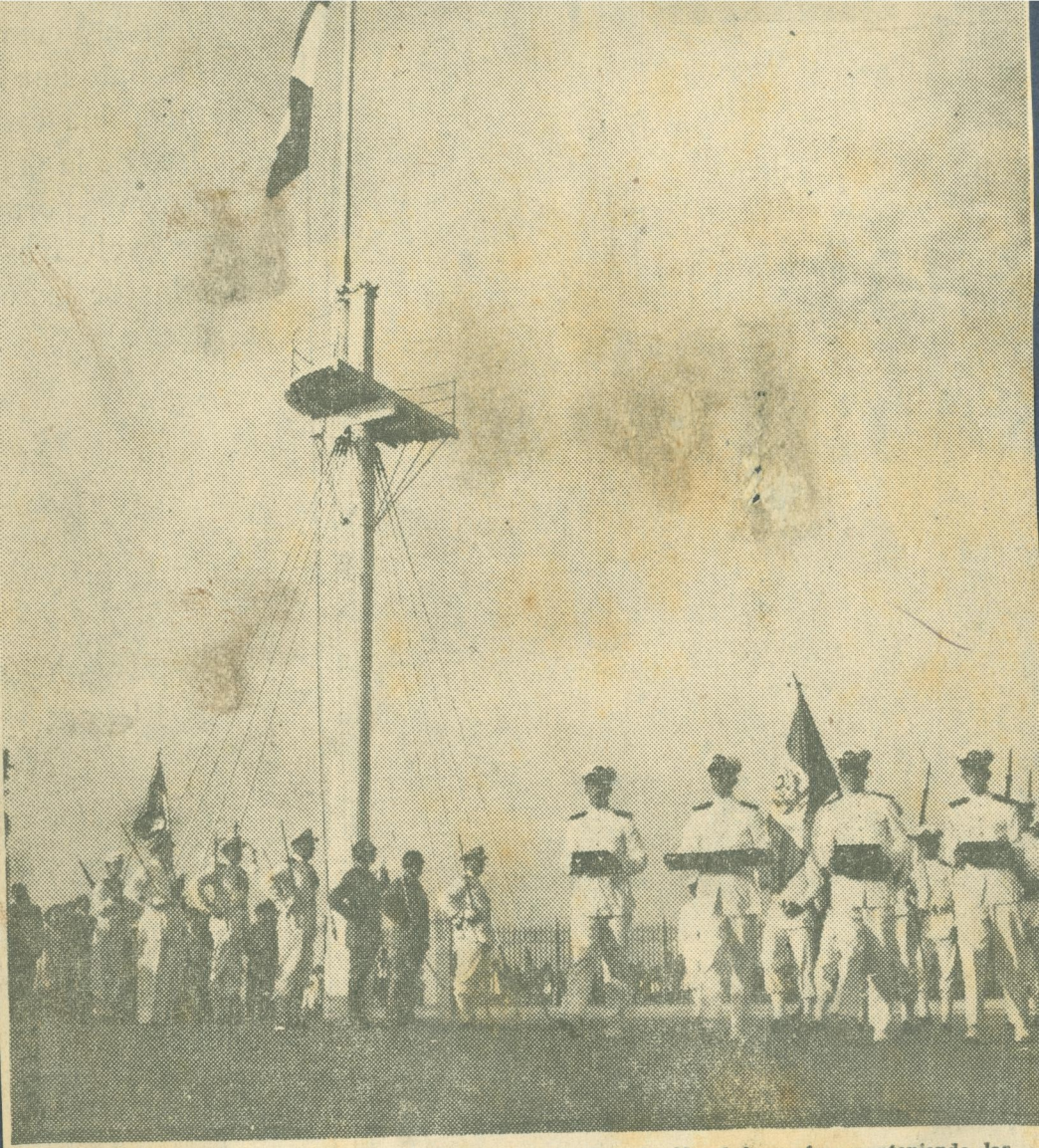

Conducidos por cuatro cadetes navales ingresan a la Escuela Naval los cofres conteniendo las reliquias del Almirante. El pabellón nacional ondea en el mástil de la fragata "Unión" que aún se conserva en nuestro primer centro de instrucción naval. (La "Unión" fue compañera de operaciones del "Huáscar" en el combate de Angamos).

Sobreviviente y la Hija Contemplan las Reliquias



El sobreviviente del "Huáscar", Alférez Manuel Elías Bonnemaison, y la hija del héroe, María Luisa Grau, miran una de las reliquias del Caballero de los Mares. Ambos fueron personajes destacados en las ceremonias programadas con motivo de la recepción del fragmento de la tibia y recuerdos personales del héroe de Angamos. La emoción fue evidente en el público.

e y la Hija Contemplan las Reliquias



ez Manuel Elías Bonnemaison, y la hija del héroe, María Luisa Grau, miran una de las re-
mbos fueron personajes destacados en las ceremonias

Al Seno de la Patria Volvieron las Reliquias Del Héroe de Angamos

Hubo Júbilo y Emoción Al Paso del Cortejo

Más Información en las Páginas 4 y 5

Por Jorge Donayre B.

Desde las cuatro y diez de la tarde de ayer los restos y reliquias del Almirante Miguel Grau reposan en el seno de la patria reintegrados en toda su dimensión de gloria.

Los cuatro cofres que contienen fragmentos de la tibia y las prendas del Héroe de Angamos recibieron a su llegada a través de la procesión cívica que recorrió las principales calles de Lima y Callao, y posteriormente durante la impresionante ceremonia que se efectuó en la Escuela Naval de La Punta, el reverente homenaje de los Poderes del Estado, de las Fuerzas Armadas y del pueblo del Perú.

El Presidente de la República, Dr. Manuel Prado, en el momento de entregar a la Marina los preciados restos del héroe dijo que el Gobierno y el pueblo chileno han dado pruebas de un verdadero acercamiento entre los dos países y de sus cordiales sentimientos de fraternidad continental.

El Ministro de Marina, Contralmirante Emilio Barrón, al recibir los cuatro cofres, que quedarán por un tiempo en la Escuela Naval de La Punta, dijo que los restos y prendas del Almirante Grau serán guardados por la Armada del Perú, con la veneración que se merecen.

El único sobreviviente de la heroica campaña del Monitor "Huáscar", Alférez de Fragata Manuel Elías Bonnemaison, y la hija del Almirante Srta. María Luisa Grau, recibieron también con tan grata ocasión generales testimonios de sentimiento y admiración.

El Gobierno de Chile Anuncia Devolución De Reliquias de Grau

SANTIAGO DE CHILE, 10 (AFP). — El Gobierno chileno informó hoy oficialmente al Perú que hará entrega de las reliquias que posee del gran almirante Miguel Grau.

Esta medida, fue comunicada al Embajador peruano Goytizolo por el Canciller Alberto Sepúlveda.

Las reliquias del héroe peruano que se encuentran en poder de Chile son principalmente el trozo de una tibia y restos de objetos personales del Caballero de los Mares.

No se ha fijado la fecha de la entrega de estos recuerdos históricos, pero en los medios diplomáticos se cree saber que podrían llegar a Lima el próximo 8 de octubre.

PERUANIDAD VIBRO INTENSAMENTE EN LA TARDE DE AYER

EMOTIVO RECIBIMIENTO DE LAS RELIQUIAS DE GRAU

Fue un momento de supremo fervor cívico cuando luego del toque de corneta la multitud guardó minuto de silencio. – El Jefe del Estado hizo entrega al Ministro de Marina de las reliquias del Almirante

(Amplia información en las páginas centrales)

Por MANUEL JESUS ORBEGOZO

A las cuatro de la tarde de ayer, no bien apareció en el horizonte el avión que traía los objetos convertidos en reliquias que en vida pertenecieran a su hijo predilecto a quien la Historia lo ha bautizado con el nombre de Caballero de los Mares, toda el alma de la Patria vibró intensa y alborozadamente.

No bien se abrió la portezuela del avión que ha conducido dichas reliquias guardadas celosamente en la República de Chile por un lapso de casi ochenta años, y aparecieron cuatro jóvenes herederos de la legendaria fama del marino inmortal portando sendos cofres forrados en negro que contenían cada cual dichas reliquias, la emoción patriótica de los que acudieron a presenciar la ceremonia, comenzó a convertirse en profundo silencio.

Desde su puesto en la segunda fila de personalidades que se dieron cita para este acto memorable, el Al-

(Pasa a la pág. 21)

LA CRONICA
EDICION DE LA MAÑANA
Presidente: Carlos Moreyra y Paz Soldán
Lima, Sábado 22 de Marzo de 1958
Jefe de Redacción: César Gmo. Corzo
Año XLVI—Nº 22,952
36 páginas—S/. 1.50

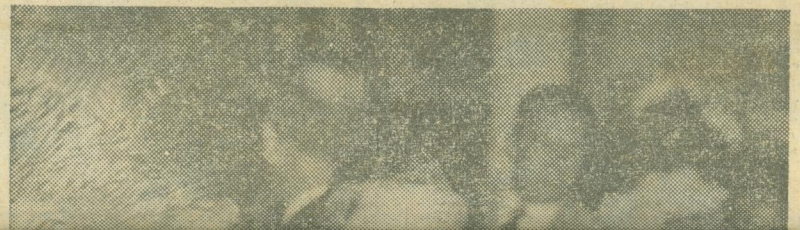



nombre de Caballero de los Mares, toda el alma de la Patria vibró intensa y alborozadamente.

No bien se abrió la portezuela del avión que ha conducido dichas reliquias guardadas celosamente en la Re-

comenzó a convertirse en profundo silencio.

Desde su puesto en la segunda fila de personalidades que se dieron cita para este acto memorable, el Al-

(Pasa a la pág. 21)

LA CRONICA

EDICION DE LA MAÑANA

Presidente: Carlos Moreyra y Paz Soldán

Lima, Sábado 22 de Marzo de 1958

Jefe de Redacción: César Gmo. Corzo

Año XLVI—Nº 22,952

36 páginas—S/. 1.50



La señorita María Luisa Grau y Cabero, hija del glorioso Almirante de Angamos, toca el cofre que contiene uno de los fragmentos de una tibia

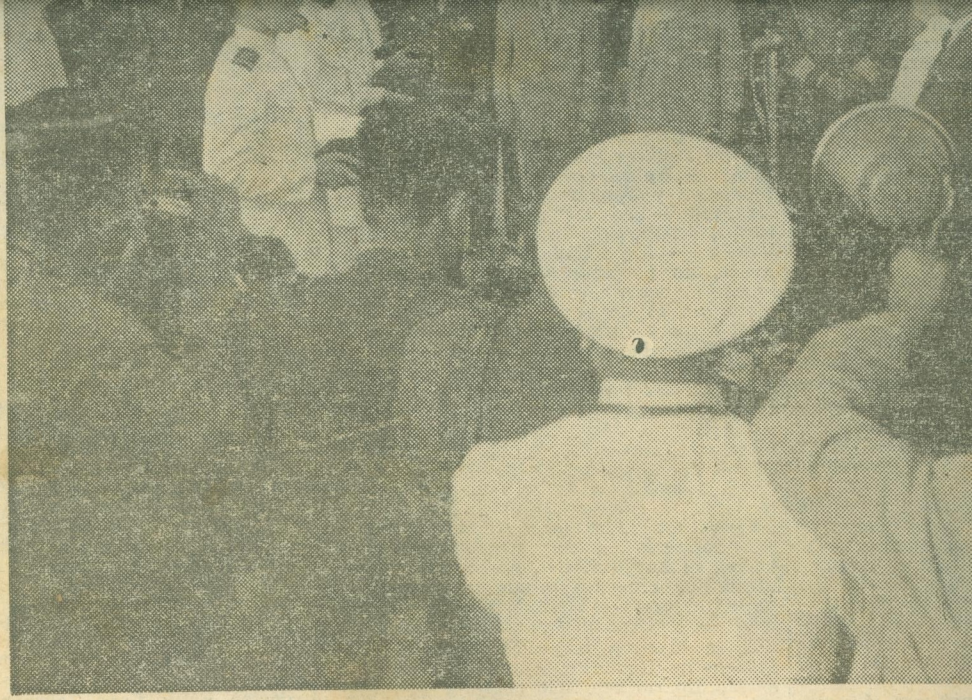

Con profunda unción patriótica fueron recibidas ayer las reliquias de uno de los más
Perú: el Almirante Miguel Grau, Héroe de Angamos. En la vista, aparece el President
Dr. Manuel Prado, haciendo entrega oficial al Ministro de Marina, Contralmirante Emilio E
quias que para siempre serán custodiadas en la Escuela Naval.

Con Patriótica Unción Fueron Recibidas las Reliquia

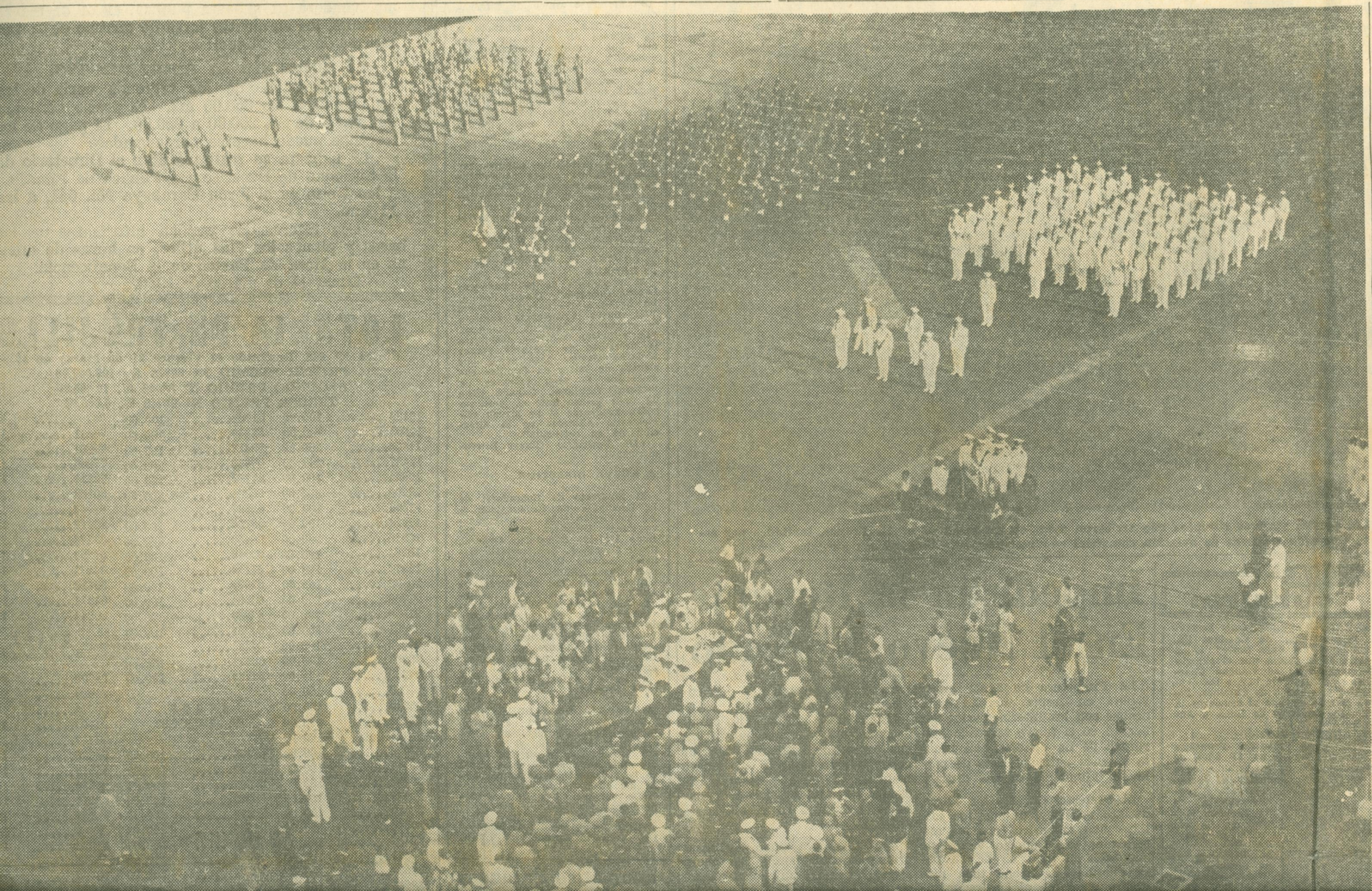

Se Guardó Minuto de Silenc Al Quedar en Tierra Perua Las Prendas de Nuestro Hér

Por Jorge Donayre B.

Cuatro cadetes marchaban pausadamente llevando los cofres que contienen los restos y las reliquias del Almirante Miguel Grau, mientras las bandas de guerra ejecutaban el Himno Nacional del Perú. Eran en esos momentos las 4 y 10 minutos en el Aeropuerto de Limatambo.

Minutos antes con el toque de silencio de un corneta, se había dado comienzo a las ceremonias de recepción de los restos y reliquias del héroe máximo de la Marina del Perú.

El Presidente de la República, Dr. Manuel Prado; los Presidentes de los Poderes del Estado; la hija del Almirante Srta. María Luisa Grau, el Alférez de Fragata Manuel Elías Bonnemaison; altos jefes de nuestras Fuerzas Armadas y la misión diplomática de Chile en pleno, recibieron los restos del Caballero de los Mares.

La ceremonia de recibimiento en el Aeropuerto de Limatambo, fue sobria y emotiva. Hubo el calor popular de quienes invadieron las terrazas y otros compartimientos de la Corpac en su afán de ver de cerca la llegada de los cofres. Es verdad que el acto fue un tanto carente de la esplendidez, que merecía tan singular acontecimiento, pero se dice que así fue dispuesto, que la ceremonia sea sencilla y sin mucho aparato.

Antes de la Llegada

Desde momentos antes de la llegada de los restos y reliquias del Almirante Grau fueron reuniéndose en los distintos compartimientos del aeropuerto de Limatambo, numerosas personalidades del mundo oficial y diplomático, así como altos jefes de nuestras Fuerzas Armadas.

detes de la Escuela Nacion Policía y de la Fuerza Aére ruana. El comando de la corrió a cargo del Capitán Navío, Mario Castro de Mer Comandante de la Base Na San Lorenzo.

Asimismo se encontraban dos en Corpac delegacion las distintas Compañías de beros que operan en nuestr pital, y delegaciones de la municipal de Lima y del C Varios Colegios de ambos —pese a ser época de ciones—, entre ellos una sentación de la Gran Unid colar "Miguel Grau" con s rectora Dra. Isabel de la de Calderón, formaron en la tas de acceso.

El Jefe del Estado

Faltando diez minutos p 4 de la tarde el toque de ta anunció que el Presiden la República Dr. Manuel estaba por llegar al Aeropue Corpac.

Por la pista del lado d y a los acordes de la m de Banderas, ingresó en descubie a la pista cent Jefe del Estado, quien era pañado por su edecán el C dante de Marina Mario El Presidente Prado pasó r con el sombrero en alto y en pie en su carro, a las zas allí formadas y luego al público que se encontra las terrazas.

Enseguida tomó ubicació fre te a la pista central, t do a su derecha a la hi Héroe, y a su izquierda a sidente de la Cámara de tados. Estaba también allí férez de Fragata Manuel Bonnemaison y la comitiv cial.

o y cinco escoltas. Las delegaciones de cadetes de las Escuelas Naval, de Aviación y Militar, rinden los póstumos ho nores, cuadrados militarmente. Una gran cantidad de público invadió el campo de aterrizaje, pese a los controles.

ecibimiento Dio el Pueblo a los Recuerdos del Héroe

de Personas Bordeaban las Pistas al Paso del Cortejo; anos Lloraron en el Puerto a la Llegada de las Reliquias



ntempla emocionado el paso del cor tejo por la Plaza Grau. Al fondo, el Héroe, inmor- bronce, parece mirar sus reliquias, conducidas por cuatro jóvenes cadetes de la Escuela Naval.



Multitud Irrumpió en Escuela Naval Para Ver los Actos de la Recepción

Por Carlos Paz

Gran cantidad de personas bordeaban la pista, ansiosas por presenciar todos los detalles del cortejo. Siete motocicletas de la policía abrían paso, delante del carro donde se portaban las reliquias del héroe, el que era seguido por otro de la Armada en el que un abanderado y cinco cadetes formando escolta, viajaban de pie.

Seguían al carro de comando, 40 automóviles de la Comitiva. En el primero de ellos iban el Presidente de la República, Dr. Manuel Prado y el Presidente de la Cámara de Senadores, Enrique Torres Belón. Comandando la comitiva de diplomáticos, iba el auto de Monseñor Francesco Lardone, Nuncio Apostólico de Su Santidad y Decano del Cuerpo Diplomático de nuestra capital.

En todo el trayecto del cortejo, las casas embanderadas y los espectadores, entre los que se hallaban muchos ancianos, ofrecían un marco emotivo. Chiquillos agitaban pequeños banderines patrios al paso del carro en el que iban las reliquias.

El itinerario seguido por la caravana de automóviles fue el siguiente: Av. Corpac, Av. Limatambo, Av. Javier Prado, Av. Arequipa, Av. Wilson, Paseo Colón, Plaza Grau, Paseo de la República, Jirón de la Unión, Av. Nicolás de Piérola, Plaza Dos de Mayo, Av. Oscar R. Benavides, Av. Sáenz Peña, Av. Jorge Chávez, Jr. Francisco Bolognesi, Calle Medina, Escuela Naval del Perú, hasta la Puerta Unión.

El trayecto por las calles limeñas, no fue tan emotivo como en el Callao, donde no sólo la cantidad de público en las aceras fue mayor, siendo también más intensa la emoción.

Se esperaba que en la Plaza Grau hubiera mayor cantidad de espectadores. Pero fue uno de los puntos del itinerario donde menos gente hubo. Muchos, al ver el enorme letrero sobre la puerta principal de la Penitenciaría: "Gloria al Caballero de los Mares", se ubicaron en ese lado de la calle. Pero, el cortejo siguió la dirección del tránsito ordinario, pasando por un costado de la plaza y dirigiéndose por el lado del Paseo de la República donde se halla el Palacio de Justicia.

Los automovilistas detenían sus coches ante el paso de la caravana. Por eso, fue muy censurada la actitud del conductor del tranvía de Magdalena número 290, quien sin importarle la trascendencia de la ceremonia, prepotentemente cruzó el cortejo espaciando la distancia entre los carros de la comitiva.

Una verdadera multitud había en la Plaza San Martín, aplaudiendo fuertemente el paso de los carros. Gran cantidad de niños se acercaba al automóvil del Alférez de Fragata Manuel Elías Bonnemaison, para conocer de cerca al único sobreviviente del Huáscar.

Otro de los lugares de Lima donde más gente se había aglomerado era la Plaza Dos de Mayo, en la que habían personas paradas encima de ómnibus y camiones para no perder un detalle del

Algunas Empresas Dieron Facilidades Para Ir al Desfile

Varias casas comerciales de Lima y Callao cerraron en la tarde de ayer sus puertas para que sus empleados pudieran concurrir a la Corpac, o estacionarse en las avenidas para presenciar el paso del cortejo.

Las personas que a ellas concurrían a realizar sus compras, al enterarse del motivo por el cual no funcionaban lejos de mostrar disgusto, expresaban su satisfacción ante el sentido patriótico de los jefes y empleados de esas firmas comerciales.

Una de ellas, "Autos Limatambo", cerró sus rejas, colocando en ellas cartelitos que decían: "CERRADO. El personal ha ido a recibir los restos de Grau".

la Corte Suprema de Justicia de la República, Dr. Carlos Sayán Alvarez; Presidente del Consejo de Ministros y Ministro de Justicia, Dr. Manuel Cisneros Sánchez; miembros del Gabinete Ministerial; Decano del Cuerpo Diplomático, Monseñor Lardone, Nuncio Apostólico de Su Santidad; Primer Vicepresidente de la República, Luis Gallo Porras; Arzobispo Primado del Perú, Monseñor Juan Landázuri R.; Alcalde de Lima, Héctor García Ribeyro y altas personalidades de nuestras Fuerzas Armadas.

Estaban también presentes todos los miembros de la misión diplomática de Chile, a las órdenes del Encargado de Negocios de ese país, Miguel Ignacio Bravo.

Los familiares del Almirante Grau, entre ellos la Srta. María Luisa Grau, se encontraban esperando la llegada de los restos del gran marino en una de las oficinas de la Corpac.

El Alférez de Fragata Manuel Elías Bonnemaison único sobreviviente del "Huascar" se hizo presente en la Corpac, minutos antes de las 4 de la tarde vistiendo uniforme naval de verano y engalonado con sus condecoraciones. Recibió una calurosa ovación de los cientos de personas que se apiñaban en las terrazas del edificio de Corpac.

Formaban en el centro del campo la Fuerza Conjunta que debía rendir los honores militares, compuesta por el Batallón de Cadetes de la Escuela Naval del Perú, Batallón de Cadetes de la Escuela Militar, Batallón de Ca-



y diez minutos el avión aterrizó con frente al edificio central de la Corpac.

Cuando el bimotor Nº 552 perteneciente a las Fuerzas Aéreas se detuvo, un gran número de reporteros fotográficos, operadores y hombres de prensa corrieron hasta el avión que ya había abierto la portezuela para no perder ningún detalle. Se esperó breves minutos.

Justamente a las 4 y diez minutos de la tarde descendieron cuatro cadetes de la Escuela Naval entre ellos Fernando Grau, bisnieto del héroe, portando severamente los cofres que contenían los restos y reliquias del Almirante. Una caja larga y plana, otra casi cuadrada y dos de pequeño tamaño, todas ellas forradas en terciopelo negro y con cerrajería de bronce. Se iba a ejecutar el minuto de silencio dispuesto por el Gobierno, cuando un enorme avión de pasajeros comenzó a probar sus motores y paralizó por segundos la ceremonia.

Normalizada la ingrata aunque felizmente breve situación, un toque de corneta largo y emotivo anunció el minuto de silencio con que la patria recibía los restos de su héroe. Los cadetes permanecieron marcialmente en la escalinata del avión mientras todos guardaban silencio en forma reverente.

Terminada esta parte de la ceremonia, las bandas de guerra ejecutaron el Himno Nacional del Perú, mientras los cuatro cadetes marchaban pausadamente conduciendo los cofres hacia el lugar donde se encontraba la comitiva oficial.

Detrás de los cadetes iban el Contralmirante Florencio Teixeira, Director de la Escuela Naval; el Contralmirante Juan Francisco Torres Matos, Comandante General de la Escuadra; Capitán de Navío Alberto Zapatero, Comandante de la Flotilla Anti-sumarina; y el Capitán de Navío Alejandro Martínez Claure a quienes comisionó la superioridad para recibir los restos de Grau.

Las reliquias fueron conducidas hasta donde se encontraba el Presidente de la República, los familiares de Grau y la comitiva oficial, deteniéndose los cadetes frente a ellos, mientras se ejecutaba el Himno Nacional. Se vivieron entonces momentos de gran emoción cívica hasta que al término de la canción patria, muchas personas apostadas en las tribunas comenzaron a aplaudir



templa emocionado el paso del cor tejo por la Plaza Grau. Al fondo, el Héroe, inmor- ronce, parece mirar sus reliquias, conducidas por cuatro jóvenes cadetes de la Escuela Naval.



el cortejo de los restos de Grau, taron las venerables reliquias de nan asiento en el carro de la Arma da, llevando los cofres que el Gobierno de Chile les en tregara.

El itinerario seguido por la caravana de automóviles fue el siguiente: Av. Corpac, Av. Limatambo, Av. Javier Prado, Av. Arequipa, Av. Wilson, Paseo Colón, Plaza Grau, Paseo de la República, Jirón de la Unión, Av. Nicolás de Piérola, Plaza Dos de Mayo, Av. Oscar R. Benavjdes, Av. Sáenz Peña, Av. Jorge Chávez, Jr. Francisco Bolognesi, Calle Medina, Escuela Naval del Perú, hasta la Puerta Unión.

El trayecto por las calles limeñas, no fue tan emotivo como en el Callao, donde no sólo la cantidad de público en las aceras fue mayor, siendo también más intensa la emoción.

Se esperaba que en la Plaza Grau hubiera mayor cantidad de espectadores. Pero fue uno de los puntos del itinerario donde menos gente hubo. Muchos, al ver el enorme letrero sobre la puerta principal de la Penitenciaría: "Gloria al Caballero de los Mares", se ubicaron en ese lado de la calle. Pero, el cortejo siguió la dirección del tránsito ordinario, pasando por un costado de la plaza y dirigiéndose por el lado del Paseo de la República donde se halla el Palacio de Justicia.

Los automovilistas detenían sus coches ante el paso de la caravana. Por eso, fue muy censurada la actitud del conductor del tranvía de Magdalena número 290, quien sin importarle la trascendencia de la ceremonia, prepotentemente cruzó el cortejo espaciando la distancia entre los carros de la comitiva.

Una verdadera multitud había en la Plaza San Martín, aplaudiendo fuertemente el paso de los carros. Gran cantidad de niños se acercaba al automóvil del Alférez de Fragata Manuel Elías Bonnemaison, para conocer de cerca al único sobreviviente del Huáscar.

Otro de los lugares de Lima donde más gente se había aglomerado era la Plaza Dos de Mayo, en la que habían personas paradas encima de ómnibus y camiones para no perder un detalle del ya histórico cortejo.

Ya rumbo al Callao, en la Avenida Benavides era escasa la cantidad de personas que bordeaban la pista. Recién a la altura de la cuadra 32, postes embanderados y humildes casas con los colores patrios marcaban el comienzo de un paso en el que la veneración de un pueblo hacia su héroe más querido daba rienda suelta a su emoción.

En las calles del Puerto, todos los clubs de la Avenida Sáenz Peña tenían cartelones alusivos a la magna fecha. Un mar de banderas hacían un marco impresionante al paso del cortejo. Ancianos lloraban con sólo presenciar la alegría del pueblo ante la llegada de las reliquias del Almirante.

Bomberos de todas las compañías del Puerto vestidos con sus brillantes uniformes de gala, cuadrados ante sus flamantes carros rojos, rindieron también su homenaje al paso del cortejo.

En el parque del Castillo Real Felipe, también presentaron sus saludos militares los miembros de la guarnición. Este junto con la Plaza Grau y la Escuela Naval, fueron los lugares más concurridos del Puerto.

En los muelles, todos los barcos tenían banderas peruanas al tope. Al llegar a la Plaza Grau del Callao, las sirenas de los barcos se confundieron con el limpio tañido de las campanas de todas las Iglesias, echadas a volar en una especie de Himno de Gloria.

La llegada a la Escuela Naval, a las 6 de la tarde, fue impresionante. Las rejas de entrada estaban cerradas para el público. Pero, el deseo de la multitud por presenciar los actos que se desarrollaron en el interior de la Escuela, venció la resistencia de los guardias, penetrando en masa. Las reliquias del heroico Almirante habían llegado al puerto del que tantas veces saliera para defender a la Patria.

de la Corpac a la Escuela Naval. Los cuatro cadetes nuestro héroe de los mares, mostrando emoción en

tambo", cerró sus rejas, colocando en ellas carteli tos que decían: "CERRADO. El personal ha ido a recibir los restos de Grau".

Formaban en el centro del campo la Fuerza Conjunta que debía rendir los honores militares, compuesta por el Batallón de Cadetes de la Escuela Naval del Perú, Batallón de Cadetes de la Escuela Militar, Batallón de Ca-



Esperando la llegda de los restos de Grau, el Jefe del Estado, a su derecha la Ija de Grau, María Luisa Grau; el Presidente de la Cámara de Senadores, Enrique Torres Belón; Presidente de la Cámra de Diputados, Carlos Ledgard; Presidente de la Corte Suprema de Justicia de la República, Carlos Sayán Alvarez; y el Prsidente del Consejo de Ministros y Ministro de Justicia, Manuel Cisneros Sánchez en primera fila.

calinata del avión mientras todos guardaban silencio en forma reverente.

Terminada esta parte de la ceremonia, las bandas de guerra ejecutaron el Himno Nacional del Perú, mientras los cuatro cadetes marchaban pausadamente conduciendo los cofres hacia el lugar donde se encontraba la comitiva oficial.

Detrás de los cadetes iban el Contralmirante Florencio Teixeira, Director de la Escuela Naval; el Contralmirante Juan Francisco Torres Matos, Comandante General de la Escuadra; Capitán de Navío Alberto Zapatero, Comandante de la Flotilla Anti-sumarina; y el Capitán de Navío Alejandro Martínez Claure a quienes comisionó la superioridad para recibir los restos de Grau.

Las reliquias fueron conducidas hasta donde se encontraba el Presidente de la República, los familiares de Grau y la comitiva oficial, deteniéndose los cadetes frente a ellos, mientras se ejecutaba el Himno Nacional. Se vivieron entonces momentos de gran emoción cívica hasta que al término de la canción patria, muchas personas apostadas en las tribunas comenzaron a aplaudir y dieron vivas a Grau.

El Presidente, con severo gesto, avanzó llevando del brazo a la hija del Almirante, acompañando a los cadetes hasta el lugar donde se encontraban los carros de comando.

Hacia Lima

Los cadetes con las reliquias tomaron asiento en el carro de comando Nº 109 de la Escuadra Peruana, el cual había sido cubierto en parte por el bicolor nacional. Ellos llevaban los cofres extendidos sobre las palmas de sus manos. Atrás de este carro tomó ubicación otro transporte de comando que conducía a dos oficiales y seis cadetes de la Escuela Naval con pabellón y armas.

El Presidente de la República y los demás miembros de la comitiva oficial permanecieron junto al carro comando, mientras tomaban asiento los cadetes. En el mismo carro se puso una ofrenda floral enviada por la Municipalidad del Callao. Siendo las 4 y media de la tarde, el cortejo tomó rumbo a la Avenida Limatambo hacia el centro de la ciudad.

Las reliquias del Caballero de los Mares llegaron en cuatro severos cofres forrados en terciopelo negro y cerrajería de bronce. La primera caja, larga y angosta, contiene los lazos de la corona que las damas de la sociedad de Lima obsequiaron al héroe; la segunda caja contiene el Libro de Navegación en inglés; la tercera, a la izquierda, muestra un escapulario y un pequeño detente en forma de corazón.

En esa misma caja, en una cápsula de vidrio, está el fragmento de la tibia de Grau. Y en la cuarta caja, la más alta, están las charreteras, de su uniforme con las insignias de la Armada del Perú.

Fernando Grau, cadete naval, bisnieto del héroe, bajó del avión con sus cuatro compañeros, y recorrió en un carro comando las principales arterias de esta capital y el puerto, portando severamente uno de los cuatro cofres. Precisamente el que contiene el Libro de Navegación del héroe máximo de nuestra marina.

Las Fuerzas Armadas del Perú rindieron los honores correspondientes, tanto en las ceremonias de bienvenida en Limatambo, como en el acto de entrega efectuado en la Escuela Naval. Los barcos de la Escuadra, surta frente al litoral chalaco, saludaron con el tronar de sus cañones el regreso de los restos y las prendas de su gran Almirante.

Durante el recorrido de la procesión cívica por las calles de Lima y el Callao, las gentes que se alineaban en las veredas observaban con devoción, mientras otras aplaudían emocionados el paso del carro comando en que iban los cofres. Muchos padres llevaron a sus hijos para que asistieran a esa lección viva de patriotismo. Otros niños agitaban banderas, y en algunos ojos, sobre todo de ancianos, surgieron las lágrimas.

El Jefe del Estado, al entregar las prendas a la Marina, pronunció un emotivo discurso, y siempre acompañando a la hija del Almirante fue ya, fuera de programa y protocolo, hasta el lugar de la Biblioteca de la Escuela Naval donde han quedado depositados los cofres hasta que se levante el Museo Naval.

Traerán las Reliquias de Nuestro Héroe

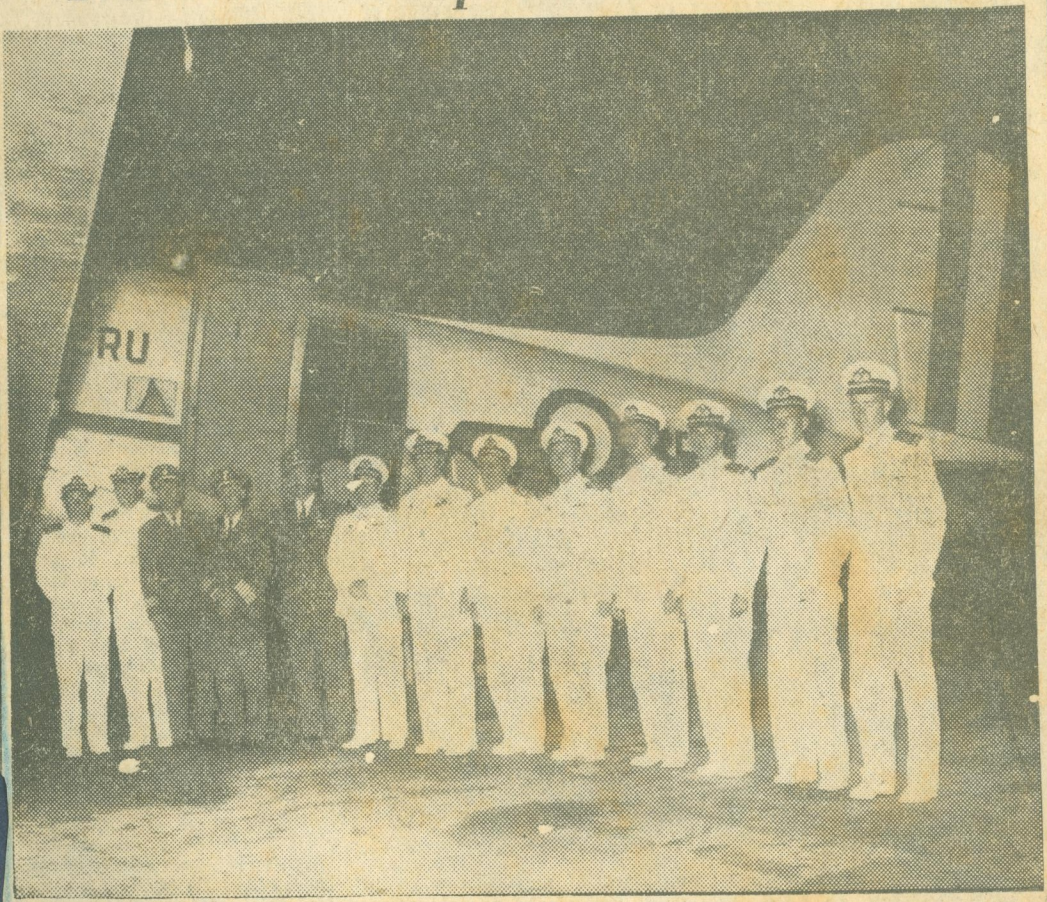

Los delegados de la Marina de Guerra del Perú que han sido comisionados para traer mañana, desde Santiago de Chile las reliquias del Almirante Grau. El grupo partió en la madrugada de ayer en avión de la FAP. Al extremo derecho, el bisnieto del héroe, el cadete novel Fernando Grau.

TODO EL PAIS GUARDO MINUTO DE SILENCIO EN MEMORIA DEL CABALLERO DE LOS MARES

Rigurosamente se observó, en toda la República, el minuto de silencio dispuesto por Decreto Supremo. A las 4 de la tarde, en todas las oficinas públicas y privadas, establecimientos comerciales y particulares, así como en el interior de las salas cinematográficas, se observó el minuto de silencio, precisamente cuando eran desembarcadas del avión que las trajo a Lima las reliquias del Almirante Grau, que Chile acaba de devolver al Perú en un gesto fraterno.

De Tumbes a Tacna y de los pueblos que marginan el Pacífico a la Selva, en todo lugar poblado, se hizo efectivo este nuevo homenaje a la memoria del extraordinario "Caballero de los Mares".

En las oficinas públicas y privadas ,casas comerciales y establecimientos industriales, se paralizó la labor durante un minuto para observar el silencio.

Por informaciones de nuestros corresponsales en Tacna, Arequipa, Cuzco, Ica, Huancayo, Huancavelica, Ayacucho, Iquitos, Ancash, Piura, La Libertad, Chiclayo, Tumbes, Cajamarca, Cerro de Pasco, etc. se sabe que la bandera nacional se izó en los edificios públicos, tales como Prefecturas, Municipalidades, Colegios, Cuarteles, Comisarías, instituciones, etc., así como en muchas casas particulares.

En Chiclayo, Cuzco y Arequipa por ejemplo, dejaron de transmitir, durante un minuto, todas las emisoras locales. Y antes y después de las 4 de la tarde, difundieron programas relativos a exaltar la figura magnánima del "Héroe de Angamos".

Las emisoras de provincias, así como los diarios, tanto los llegados de la capital como los locales, difundieron inmediatamente el texto del Decreto Supremo que manda observar un minuto de silencio, lo que fue acatado con todo sentimiento en todo lugar.

Tener las últimas reliquias del héroe de Angamos fue el más caro anhelo de la Marina

DECLARA EL CONTRALMIRANTE FLORENCIO TEXEIRA

"Con suma emoción patriótica hemos recibido de manos del Presidente Ibáñez del Campo, las reliquias que desde la Guerra del Pacífico guardaba Chile como preciada memoria de una de las más gloriosas epopeyas de los mares", expresó minutos después de descender del avión portando las reliquias del Almirante Grau, el Contralmirante Florencio Texeira, Director de la Escuela Naval.

"Culmina con esta empresa uno de los más caros anhelos de la Marina de Guerra del Perú y de la ciudadanía toda que esperaba guardar y venerar en suelo patrio algo de lo que fue entrañable para el más grande de sus héroes", añadió, visiblemente emocionado por la imponente manifestación de admiración que se había congregado en el aeropuerto de la Córpac.

Dos horas después, en la Escuela Naval de La Punta, el Contralmirante Texeira informaba que son las traídas ayer, las únicas reliquias que conservaba Chile de nuestro gran héroe. "Su figura es muy admirada en la vecina república y esas prendas eran celosamente cuidadas, como corresponde a las de un inmortal".

Manifestó la complacencia con que ha visto la Marina de Guerra el hecho de que precisamente las gestiones de un periodista chileno sumamente admirador de nuestro héroe, el señor Valdez Morandé, del "Diario Ilustrado" de Santiago de Chile, hayan culminado con éxito tras algunos años.

El Contralmirante Florencio Texeira viajó a Santiago de Chile integrando la misión oficial peruana para recibir las reliquias de Miguel Grau, de manos del Presidente Ibáñez del Campo.

Formaron parte de esa misión, también: el Contralmirante Juan F. Torres Matos, Comandante General de la Escuadra; el Capitán de Navío Alberto Zapatero, Comandante General de la Flotilla Antisubmarina; el Capitán de Navío Alejandro Martínez, Director General de Capitanías y Marina Mercante y los Cadetes Navales Fernando Grau, biznieto del héroe (2º año); Oscar Rizzo Patrón (4º año); Alfredo Ibárcena (4º año), Carlos Guzmán (2º año), Percy Pérez (1er. año) y Fernando Jiménez (3er. año). Todos ellos retornaron ayer en el bimotor 552, de Comando de la Fuerza Aérea de Combate.

Al descender del avión, la Misión Oficial, encabezada por los Jefes de Marina, se presentaron al Presidente Prado y al Ministro de Marina, expresándoles el cumplimiento de su cometido y siendo felicitada por el éxito.

Emotivo...

(Viene de la 1ª. pág.)

férez de Fragata Manuel Elías Bonnemaisón, único sobreviviente de la Epopeya de Angamos, tensó sus músculos faciales y movió varias veces los labios. Era el supremo instante del reencuentro. El dijo después: "Pronuncié muchas veces su nombre".

La hija del ilustre Caballero de los Mares, Srta. María Luisa Grau y Cavero, vestida de azul y guantes blancos, desde detrás de sus lentes negros observaba con profundo silencio la emotiva ceremonia. Llevada del brazo por el Presidente de la República, Dr. Manuel Prado, se adelantó a recibir significativamente los restos de su padre y las prendas de uso personal que en ese instante retornaban al seno de la Patria.

Al aterrizar el avión que venía desde Chile, se escuchó un toque de corneta. Unos instantes después, cuando apareció primero el biznieto del Héroe de Angamos, y luego los demás cadetes que traían las reliquias, se escuchó el toque de Silencio.

Todo permaneció en ese instante como clavado a la tierra. Nada se movió. Sólo los flashes de los fotógrafos que trataban de aprehender el instante supremo del recibimiento que le hacía la Patria agradecida a uno de sus más nobles hijos, significado en la tibia y las prendas de uso personal que fueran recogidas a bordo del legendario monitor "Huáscar".

Instantes después las Bandas Militares ejecutaron el Himno Nacional. Mientras jóvenes cadetes de nuestros Institutos Armados presentaban armas y Jefes y Oficiales saludaban, el público que ocupaba todos los compartimientos del edificio de la Corpac permanecía enmudecido por el fervor patriótico. El instante fue de una imponencia única. Los cuatro jóvenes cadetes habían quedado inmovilizados con los cofres en la escalinata del avión. Allá lejos, al pie del edificio, el Presidente de la República, los Presidentes de los demás Poderes Públicos, Ministros de Estado, Altos Dignatarios de la Iglesia y otras personalidades políticas, la hija del ilustre marino y el Capitán de Fragata, contemplaban silenciosos el acto.

Luego avanzaron marcialmente los cadetes y cuando salieron a su encuentro el Presidente de la República y la hija de Grau, un Contralmirante le dijo al Mandatario: "He cumplido mi misión, señor Presidente". Prado le contestó: "Honrosa misión, Contralmirante".

Después, miles se apostaron a lo largo del recorrido para presenciar el paso del vehículo donde iban los cadetes portando los cofres. Personas de toda condición, en todas las esquinas, con sus frases pronunciadas en voz alta o baja, fueron rindiendo homenaje fervoroso al recuerdo del ilustre Marino.

Así, seguidos de la comitiva oficial y de un sinnúmero de automóviles, la caravana continuó en medio de la admiración patriótica. Llegó a Lima y luego prosiguió al Callao. El pueblo chalaco, también se había sumado a lo largo de todo el trayecto para rendir pleitesía. El Callao se había vestido de fiesta y en todas las ventanas habían banderas y hermosas mujeres saludaban el paso de la comitiva. El nombre del Héroe de Angamos fue coreado numerosas veces.

Cuando llegaron a la Escuela Naval, donde serán guardadas para siempre las reliquias del Caballero de los Mares, lo hicieron al paso redoblado. Contralmirantes y marineros, herederos legítimos de estas reliquias, presentaron armas y saludaron con gallardía.

Instantes después, el Presidente de la República, Dr. Prado, en discurso emotivo y patriótico, puso en manos del Ministro de Marina, Contralmirante Emilio Barrón, la tibia de Grau y sus objetos de uso personal recién entregados desde la Epopeya del Pacífico. El Ministro de Marina respondió que recibía el encargo de cuidar celosamente las gloriosas prendas del ilustre peruano.

María Luisa Grau y Manuel Elías Bonnemaison, hija del Héroe, la primera, y subalterno, el segundo, rompieron su postura silenciosa y avanzaron a ver los cofres una vez que fueron depositados en una de las mesas del Museo Naval. Varios minutos permanecieron ambos contemplando las reliquias. Hubo quien pensó que las lágrimas de emoción bro-

taron en los ojos d
del subalterno leal
pieron disimular l
que llevaban pues

En esta forma,
ayer para cuidar e
liquias de su hijo
tizado por la Hist
de las generacione
mundo, como "Cab
res".

HIJA DE GRAU...

(Viene de la pág. 20)

conversación entre el Cadete Fernando Grau y uno de los reporteros de LA CRONICA. Hablando en tono suave y haciendo notar que aún estaba emocionado, señaló que "ha sido para mí un gran honor el que se me haya designado para ir con la Comisión a traer las reliquias de Santiago de Chile".

Finalmente, hizo notar que la postura militar que tenía que adoptar, como miembro de la Comisión receptora de las reliquias, le impedían manifestar su tremenda emoción. "Estaba —agregó— con el cofre en las manos, en posición de atención, pero en mi interior algo se anudaba en mi garganta".

NUESTRA MARINA...

(Viene de la pág. 20)

ría Luisa Grau Cavero; el biznieto, Cadete Fernando Grau, y otros familiares, se acercaron con suma emoción a las reliquias y las besaron una a una. Numerosos oficiales de la Marina y personalidades fueron desfilando después ante ellas.

Minutos después de las seis de la tarde, se retiró el Presidente de la República y los miembros de su comitiva, recibiendo los honores correspondientes, mientras la Escuadra fondeada frente a la Escuela rendía honores con una salva de 21 cañonazos.

Finalmente, frente al pabellón donde se guardaron las reliquias de Miguel Grau, desfilaron los efectivos militares que asistieron a la ceremonia.

CON INMENSO...

(Viene de la pág: 17)

En la Plaza aguardaba una enfervorizada multitud, que al paso del cortejo rindió los honores debidos. De ahí siguió por la Avenida Nicolás de Piérola hasta llegar a la Plaza Dos de Mayo, donde la concentración popular era mayor, para continuar por la Avenida Mariscal Benavides, rumbo al Callao y La Punta.

Tanto al pasar por el Ministerio de Marina como por el Colegio de La Inmaculada y la Plaza Dos de Mayo, el Carro Comando recibió sendos honores; se presentó

Tener las últimas reliquias del héroe de Angamos fue el más caro anhelo de la Marina

DECLARA EL CONTRALMIRANTE FLORENCIO TEXEIRA

"Con suma emoción patriótica hemos recibido de manos del Presidente Ibáñez del Campo, las reliquias que desde la Guerra del Pacífico guardaba Chile como preciada memoria de una de las más gloriosas epopeyas de los mares", expresó minutos después de descender del avión portando las reliquias del Almirante Grau, el Contralmirante Florencio Texeira, Director de la Escuela Naval.

"Culmina con esta empresa uno de los más caros anhelos de la Marina de Guerra del Perú y de la ciudadanía toda que esperaba guardar y venerar en suelo patrio algo de lo que fue entrañable para el más grande de sus héroes", añadió, visiblemente emocionado por la imponente manifestación de admiración que se había congregado en el aeropuerto de la Córpac.

Dos horas después, en la Escuela Naval de La Punta, el Contralmirante Texeira informaba que son las traídas ayer, las únicas reliquias que conservaba Chile de nuestro gran héroe. "Su figura es muy admirada en la vecina república y esas prendas eran celosamente cuidadas, como corresponde a las de un inmortal".

Manifestó la complacencia con que ha visto la Marina de Guerra el hecho de que precisamente las gestiones de un periodista chileno sumamente admirador de nuestro héroe, el señor Valdez Morandé, del "Diario Ilustrado" de Santiago de Chile, hayan culminado con éxito tras algunos años.

El Contralmirante Florencio Texeira viajó a Santiago de Chile integrando la misión oficial peruana para recibir las reliquias de Miguel Grau, de manos del Presidente Ibáñez del Campo.

Formaron parte de esa misión, también: el Contralmirante Juan F. Torres Matos, Comandante General de la Escuadra; el Capitán de Navío Alberto Zapatero, Comandante General de la Flotilla Antisubmarina; el Capitán de Navío Alejandro Martínez, Director General de Capitanías y Marina Mercante y los Cadetes Navales Fernando Grau, biznieto del héroe (2º año); Oscar Rizzo Patrón (4º año); Alfredo Ibárcena (4º año), Carlos Guzmán (2º año), Percy Pérez (1er. año) y Fernando Jiménez (3er. año). Todos ellos retornaron ayer en el bimotor 552, de Comando de la Fuerza Aérea de Combate.

Al descender del avión, la Misión Oficial, encabezada por los Jefes de Marina, se presentaron al Presidente Prado y al Ministro de Marina, expresándoles el cumplimiento de su cometido y siendo felicitada por el éxito.

HIJA DE GRAU...

(Viene de la pág. 20)

conversación entre el Cadete Fernando Grau y uno de los reporteros de LA CRONICA. Hablando en tono suave y haciendo notar que aún estaba emocionado, señaló que "ha sido para mí un gran honor el que se me haya designado para ir con la Comisión a traer las reliquias de Santiago de Chile".

Finalmente, hizo notar que la postura militar que tenía que adoptar, como miembro de la Comisión receptora de las reliquias, le impedían manifestar su tremenda emoción. "Estaba — agregó— con el cofre en las manos, en posición de atención, pero en mi interior algo se anudaba en mi garganta".

NUESTRA MARINA...

(Viene de la pág. 20)

ría Luisa Grau Cavero; el biznieto, Cadete Fernando Grau, y otros familiares, se acercaron con suma emoción a las reliquias y las besaron una a una. Numerosos oficiales de la Marina y personalidades fueron desfilando después ante ellas.

Minutos después de las seis de la tarde, se retiró el Presidente de la República y los miembros de su comitiva, recibiendo los honores correspondientes, mientras la Escuadra fondeada frente a la Escuela rendía honores con una salva de 21 cañonazos.

Finalmente, frente al pabellón donde se guardaron las reliquias de Miguel Grau, desfilaron los efectivos militares que asistieron a la ceremonia.

CON INMENSO...

(Viene de la pág: 17)

En la Plaza aguardaba una enfervorizada multitud, que al paso del cortejo rindió los honores debidos. De ahí siguió por la Avenida Nicolás de Pierola hasta llegar a la Plaza Dos de Mayo, donde la concentración popular era mayor, para continuar por la Avenida Mariscal Benavides, rumbo al Callao y La Punta.

Tanto al pasar por el Ministerio de Marina como por el Colegio de La Inmaculada y la Plaza Dos de Mayo, el Carro Comando recibió sendos honores: se presentó armas, se echó campanas al vuelo y delegaciones escolares ofrendaron flores.

EN EL CALLAO

A todo lo largo de la Avenida Benavides, grupos representativos de numerosas instituciones, unidades vecinales y pobladores, rindieron homenaje a la memoria del Almirante Grau, hasta su llegada al Callao, en donde siete carros-bomba, al frente de los cuales se encontraban las dotaciones del Cuerpo de Bomberos del Callao, echaron al aire sus sirenas y muchos templos repicaron sus campanas.

El pueblo chalaco, volcado a las calles y plazas, expresó su profundo amor al gran héroe, vivándolo y echando flores sobre sus reliquias.

El desfile siguió por las avenidas Sánez Peña, Jorge Chávez, Jirón Francisco Bolognesi, calle Medina, hasta llegar a la Escuela Naval del Perú, en donde una numerosa multitud lo recibió con cerrada ovación.

Fondeada en pleno, la escuadra al frente estaba embanderada y los efectivos militares de la Escuela formando paso de honor hasta el pabellón principal, donde minutos después, a las 5 y 40 minutos, el Presidente de la República, en imponente ceremonia, entregó las reliquias al Ministro de Marina, Contralmirante Emilio Barrón, para que la Marina de Guerra sea su custodia permanente.

los que trataban de aprehender el instante supremo del recibimiento que le hacía la Patria agradecida a uno de sus más nobles hijos, significado en la tibia y las prendas de uso personal que fueran recogidas a bordo del legendario monitor "Huáscar".

Instantes después las Bandas Militares ejecutaron el Himno Nacional. Mientras jóvenes cadetes de nuestros Institutos Armados presentaban armas y Jefes y Oficiales saludaban, el público que ocupaba todos los compartimientos del edificio de la Corpac permanecía enmudecido por el fervor patriótico. El instante fue de una imponencia única. Los cuatro jóvenes cadetes habían quedado inmovilizados con los cofres en la escalinata del avión. Allá lejos, al pie del edificio, el Presidente de la República, los Presidentes de los demás Poderes Públicos, Ministros de Estado, Altos Dignatarios de la Iglesia y otras personalidades políticas, la hija del ilustre marino y el Capitán de Fragata, contemplaban silenciosos el acto.

Luego avanzaron marcialmente los cadetes y cuando salieron a su encuentro el Presidente de la República y la hija de Grau, un Contralmirante le dijo al Mandatario: "He cumplido mi misión, señor Presidente". Prado le contestó: "Honrosa misión, Contralmirante".

Después, miles se apostaron a lo largo del recorrido para presenciar el paso del vehículo donde iban los cadetes portando los cofres. Personas de toda condición, en todas las esquinas, con sus frases pronunciadas en voz alta o baja, fueron rindiendo homenaje fervoroso al recuerdo del ilustre Marino.

Así, seguidos de la comitiva oficial y de un sinnúmero de automóviles, la caravana continuó en medio de la admiración patriótica. Llegó a Lima y luego prosiguió al Callao. El pueblo chalaco, también se había [illegible] tado a lo largo de todo el trayecto para rendir pleitesía. El Callao se había vestido de fiesta y en todas las ventanas habían banderas y hermosas mujeres saludaban el paso de la comitiva. El nombre del Héroe de Angamos fue coreado numerosas veces.

Cuando llegaron a la Escuela Naval, donde serán guardadas para siempre las reliquias del Caballero de los Mares, lo hicieron al paso redoblado. Contralmirantes y marineros, herederos legítimos de estas reliquias, presentaron armas y saludaron con gallardía.

Instantes después, el Presidente de la República, Dr. Prado, en discurso emotivo y patriótico, puso en manos del Ministro de Marina, Contralmirante Emilio Barrón, la tibia de Grau y sus objetos de uso personal recién entregados desde la Epopeya del Pacífico. El Ministro de Marina respondió que recibía el encargo de cuidar celosamente las gloriosas prendas del ilustre peruano.

María Luisa Grau y Manuel Elías Bonnemaison, hija del Héroe, la primera, y subalterno, el segundo, rompieron su postura silenciosa y avanzaron a ver los cofres una vez que fueron depositados en una de las mesas del Museo Naval. Varios minutos permanecieron ambos contemplando las reliquias. Hubo quien pensó que las lágrimas de emoción bro-

taron en los ojos de la hija amad[illegible] del subalterno leal, lágrimas que pieron disimular los negros ante[illegible] que llevaban puestos.

En esta forma, la Patria reci[illegible] ayer para cuidar eternamente, las liquias de su hijo predilecto, el b[illegible] tizado por la Historia para ejem[illegible] de las generaciones del Perú y mundo, como "Caballero de los M[illegible] res".



Deporte Estudiantil

Gran éxito alcanzó festival escolar en el "San Isidro"

San Agustín, Recoleta, Agronomía y Naval triunfaron en básketbol. -- "San Isidro" ganó en fútbol al equipo del Champagnat. Ingeniería derrotó al Tennis en fulbito

"OJO"

Los equipos de básquetbol de San Agustín, Recoleta, Agronomía y Escuela Naval, el seleccionado de fútbol del "San Isidro" y el de fulbito de la Universidad Nacional de Ingeniería fueron los triunfadores en el gran festival que se realizó ayer en el Colegio de los Maristas de "San Isidro". Más de 500 personas espectaron los diversos encuentros y aplaudieron entusiastamente a los triunfadores cuando éstos recibieron los trofeos que estuvieron en disputa en cada cotejo. El festival se realizó a beneficio de la Asociación de ex-alumnos del Colegio "San Isidro".

BASQUETBALL

El programa se inició a las diez de [illegible] con el partido de básquet- [illegible] conjuntos de La Salle y [illegible] fueron pare-

"NAVAL DERROTO A INGENIERIA"

En el partido estelar del programa la selección de básquetbol de la Escuela Naval derrotó a la de la Universidad de Ingeniería por 35 a 19. La primera etapa terminó 16—9 favorable a la Naval, pero en los minutos iniciales segundo tiempo, Ingeniería descontó ventajas y llegó a colocarse a dos puntos de su rival. Con el score 19—17 los marinos desplegaron toda la gama de recursos que poseen y lograron sacar amplia ventaja hasta ganar por 35—19. Montag y Valdez fueron los mejores hombres de la Naval en estos momentos decisivos del partido.

"Naval" inició las acciones con Messina, Bernales, Montag, Valdez y Silva. Ingeniería lo hizo con Soldane, Kuperrs, Chang, Repetto y Guzmán.

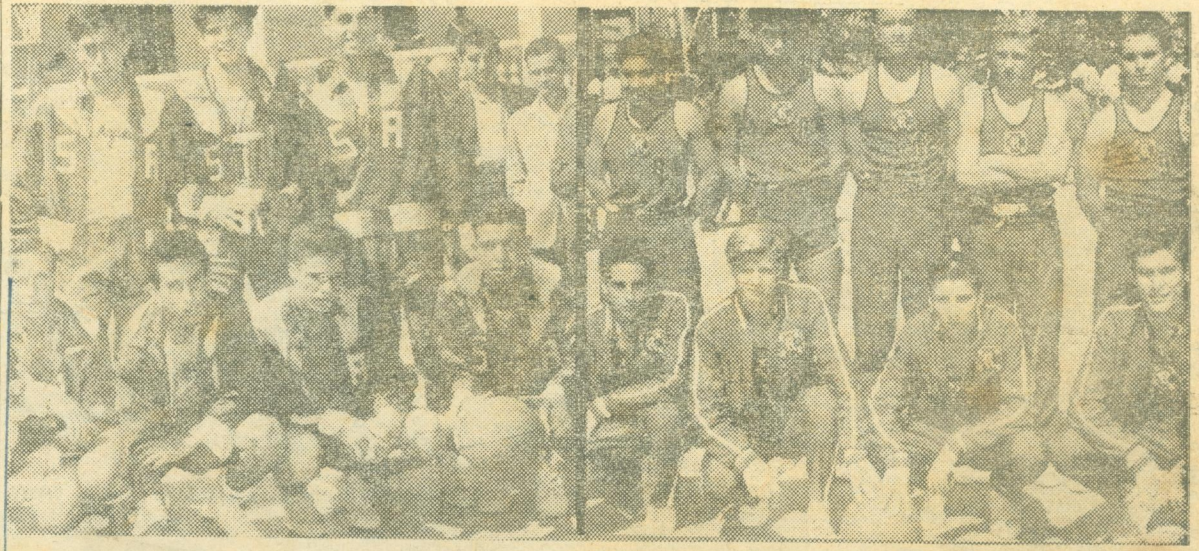

Equipos de San Agustín y La Recoleta, dos de los triunfadores en el festival deportivo que se realizó ayer en el colegio San Isidro. El primero derrotó a La Salle, mientras que el segundo ganó a San Luis, de Barranco.

Challe Navarro Jr. ganó la segunda regata de veleros de la clase "Dragón" 1958, ayer

Se cumplió la segunda fecha del Campeonato Nacional de Veleros de la Clase "Dragón", en la que nuevamente se impuso el campeón Challe Navarro Jr., quien reaparecía después de su corta dolencia. La competencia fue interesante de principio a fin, demostrando el ganador sus cualidades que lo han colocado en primer plano en esta clase de embarcaciones.

La regata tuvo como recorrido el número uno, el cual se efectuó en una sola vuelta, debido a que hubo equivocación en el recorrido, pero ello no influyó en el resultado final que fue el siguiente:

1º—Challe Navarro Jr., 5 puntos.
2º—Antonio D'Ornellas, 4 puntos.
3º—Fredy García, 3 puntos.
4º—Ocampos, 2 puntos.

PUNTAJE GENERAL A LA FECHA

Challe Navarro Jr., 10 puntos.
Antonio D'Ornellas, 8 puntos.
Ocampos, 4 puntos.
Aldo Isola, 3 puntos.
Fredy García, 3 puntos.
Debernardi, 1 punto.

E.N.P.

EL SABADO SE CORRERA LA ULTIMA REGATA DE ESTE TORNEO

El sábado se correrá la final de este Primer Campeonato Nacional, el cual llega a su término en forma bastante halagadora, teniendo en consideración la clase de competencia que por primera vez se efectúa en nuestro medio

Estos Son Nuestros Mejores Velocistas



Guillermo Sebastiani triunfador en la final de los 100 metros planos, en la que señaló el tiempo de 11"1/10. En segundo lugar se clasificó Gerardo Salazar, con la marca de 11"2/10. Ambos han ratificado ser nuestros mejores velocistas.

Torneo Sudamericano de Atletismo

4 Atletas Destacaron Ayer En las Pruebas de Selección

Huarcaya, Sebastiani y Menacho Señalaron Marcas Muy Aceptables

Luis Huarcaya, Guillermo Sebastiani, Martha Huby y Héctor Menacho, fueron los atletas más sobresalientes de la primera prueba de Selección, para nominar al Equipo Nacional que nos representará en el XXº Campeonato Sudamericano de Atletismo que se realizará en la segunda quincena del próximo mes, en la ciudad de Montevideo.

No hubo, esta vez, las anunciadas "marcas bases", para el control del rendimiento de los atletas, estimándose que para nominar el Seleccionado Nacional, primará el criterio de apreciación que deben emitir los miembros de la Comisión nombrada para tal efecto. Se confía en que ese criterio será lo suficientemente justo, como para que al torneo de Uruguay concurra un equipo que represente el exacto estado de nuestro atletismo.

Luis Huarcaya ocupa esta vez el primer plano al comentar los resultados técnicos de la tarde de ayer. El larguirucho y múltiple atleta pasó en esta oportunidad 1m. 81cmt., habiendo intentado sin fortuna, saltar 1m. 88 cmt.

Si bien en el campo internacional, la marca de Huarcaya es bastante modesta, el hecho de que saltase ayer 1 m. 81 cmt. hallándose todavía lejos de su mejor forma, marca su rápida recuperación, a poco de su reincorporación a la actividad, después de prolongado descanso.

Se confía que en breve Huarcaya estará en condiciones de atacar con posibilidades de éxito el Récord Nacional que con 1m. 88cmt., posee desde 1954.

Los Velocistas

Guillermo Sebastiani se ratificó en esta oportunidad como nuestro mejor sprinter, al imponerse en la final de los 100 metros llanos, con el tiempo de 11" 1|10. En la primera serie, Sebastiani produjo 11" clavados, que fue el mejor tiempo para la especialidad.

Por su parte, Gerardo Salazar, en largo, 5m. 81 cmt.; lanzó la Bala a 12 m. 07 cms.; saltó en alto 1m. 61 cmt. y corrió finalmente los 400 metros planos en 52"5|10.

Menacho señaló en Santiago de Chile, en el torneo en que se clasificó Campeón en 1956, el tiempo de 11" 4|10, para los 100 metros planos; saltó en largo, 6m. 14 cmt.; lanzó la Bala a 12m. 39cmt.; saltó en Alto, 1m. 65 cmt.; y corrió los 400 metros planos en 51" 5|10.

Segunda Fecha: Miércoles

La segunda fecha de los controles para seleccionar al Equipo Nacional, se efectuarán el miércoles, y no esta mañana, tal como había sido programado inicialmente, porque el Estadio estará ocupado hoy por un festival deportivo organizado por el Municipio de La Victoria.

Los resultados de la reunión atlética de ayer fueron los siguientes:

400 Mts. con Vallas

1.—José Laca	57"2
2.—José Cavero	1'01"5
3.—Jorge Alvites	1'06"5

100 Mts. Planos

(Primera Serie)

1.—Guillermo Sebastiani	11"
2.—Henry Stewart	11"2
3.—José Vega	11"2
4.—Wilfredo Sanguineti	11"6

(Segunda Serie)

1.—Gerardo Salazar	11"2
2.—Eulogio Gómez de la T.	11"2
3.—Javier Sanguineti	11"3
4.—Héctor Menacho	11"5
5.—Carlos Laurie	11"6

100 Mts. Planos. — Damas

(Primera Serie)

1.—Martha Huby	13"1
2.—Gaby Donayre	13"5
3.—Esther Gutiérrez	13"9
4.—Esther Gilgrados	14"6

(Segunda Serie)

1.—Rosa Gómez Sánchez	13"3
2.—Elsa Miranda	13"3
3.—Carmen Iwaya	13"9
4.—Gladys Loli	15"4

100 Mts. Planos. — Final

1.—Guillermo Sebastiani	11"1
2.—Gerardo Salazar	11"2
3.—José Vega	11"2
4.—Henry Stewart	11"4
5.—Javier Sanguineti	11"5
6.—Eulogio Gómez de la T.	11"6

Salto Largo. — Varones

1.—Héctor Menacho	5m81

neo de Uruguay concurra un equipo que represente el exacto estado de nuestro atletismo.

Luis Huarcaya ocupa esta vez el primer plano al comentar los resultados técnicos de la tarde de ayer. El larguirucho y múltiple atleta pasó en esta oportunidad 1m. 81cmt., habiendo intentado sin fortuna, saltar 1m. 88 cmt.

Si bien en el campo internacional, la marca de Huarcaya es bastante modesta, el hecho de que saltase ayer 1 m. 81 cmt. hallándose todavía lejos de su mejor forma, marca su rápida recuperación, a poco de su reincorporación a la actividad, después de prolongado descanso.

Se confía que en breve Huarcaya estará en condiciones de atacar con posibilidades de éxito el Récord Nacional que con 1m. 88cmt., posee desde 1954.

Los Velocistas

Guillermo Sebastiani se ratificó en esta oportunidad como nuestro mejor sprinter, al imponerse en la final de los 100 metros llanos, con el tiempo de 11" 1|10. En la primera serie, Sebastiani produjo 11" clavados, que fue el mejor tiempo para la especialidad.

Por su parte, Gerardo Salazar, volvió a escoltar a Sebastiani, anotando en la final, el tiempo de 11" 2|10. Tal performance, que lo consagra definitivamente como el segundo velocista nacional, le asegura, desde ya, un lugar en el Equipo Nacional al Sudamericano, no sólo como corredor de los 100 y 200 metros planos, sino también como componente de la Posta de los 4 x 100.

La tarde de ayer, sirvió para apreciar también el notable repunte de Martha Huby que triunfó en la final de los 100 metros llanos, señalando un 12" 7|10. Huby, que se mostró esta vez como nuestra mejor sprinter, ahora ya muy cerca de su mejor forma, abatió a sus rivales por apreciable margen.

Segunda se clasificó Elsa Miranda, que tuvo como su más tenaz competidora a Rosa Gómez Sánchez, que ha progresado notablemente. Ambas empataron el tercer puesto con el tiempo de 13" clavados.

Menacho

Héctor Menacho realizó ayer cinco pruebas, preparándose para defender el título de Campeón Sudamericano de Decathlon que conquistó en el último torneo continental efectuado en Santiago de Chile.

El moreno atleta corrió en esta ocasión los 100 metros planos,

portivo organizado por el Municipio de La Victoria.

Los resultados de la reunión atlética de ayer fueron los siguientes:

400 Mts. con Vallas

1.—José Laca	57"2
2.—José Cavero	1'01"5
3.—Jorge Alvites	1'06"5

100 Mts. Planos
(Primera Serie)

1.—Guillermo Sebastiani	11"
2.—Henry Stewart	11"2
3.—José Vega	11"2
4.—Wilfredo Sanguineti	11"6

(Segunda Serie)

1.—Gerardo Salazar	11"2
2.—Eulogio Gómez de la T.	11"2
3.—Javier Sanguineti	11"3
4.—Héctor Menacho	11"5
5.—Carlos Laurie	11"6

100 Mts. Planos. — Damas
(Primera Serie)

1.—Martha Huby	13"1
2.—Gaby Donayre	13"5
3.—Esther Gutiérrez	13"9
4.—Esther Gilgrados	14"6

(Segunda Serie)

1.—Rosa Gómez Sánchez	13"3
2.—Elsa Miranda	13"3
3.—Carmen Iwaya	13"9
4.—Gladys Loli	15"4

100 Mts. Planos. — Final

1.—Guillermo Sebastiani	11"1
2.—Gerardo Salazar	11"2
3.—José Vega	11"2
4.—Henry Stewart	11"4
5.—Javier Sanguineti	11"5
6.—Eulogio Gómez de la T.	11"6

Salto Largo. — Varones

1.—Héctor Menacho	5m81

Lanzamiento de Bala

1.—Héctor Menacho	12m07

Salto Alto. — Final

1.—Luis Huarcaya	1m81
2.—Alvaro Rodríguez	1m71
3.—Héctor Menacho	1m61

100 Mts. Planos. — Damas (Final)

1.—Martha Huby	12"7
2.—Elsa Miranda	13"
3.—Rosa Gómez Sánchez	13"
4.—Gaby Donayre	13"6
5.—Esther Gutiérrez	14"3